TØNDER KOMMUNE

Carsten Ludwig Wollesen
Grøngårdvej 32
6270 Tønder

Myndighed I - Teknik og Miljø

Tlf. +45 74 92 92 92
Mobil +45 20 48 74 50
E-mail chlso@toender.dk

Sagsnr.:
09.40.20-P19-147-26
KS: KG

19. november 2026

Afgørelse om ingen krav om miljøvurdering ifm. skovrejsning på matr. 295, Grøngård, Burkal

Afgørelse

Tønder Kommune har på baggrund af en screening vurderet, at skovrejsning på matr. 295, Grøngård, Burkal ikke vil påvirke miljøet væsentligt og at projektet derfor ikke er omfattet af krav om miljøvurdering og tilladelse (VVM). Se oversigtskort i bilag 1.

Afgørelsen er truffet efter § 21 i Lov om miljøvurdering af planer og programmer og af konkrete projekter (VVM)[1].

Kommunens afgørelse om ikke VVM-pligt vil blive offentliggjort på kommunens hjemmeside.

Redegørelse

Tønder Kommune har den 28. oktober 2026 modtaget anmeldelse om skovrejsning fra Skovdyrkerne Syd. Anmeldelsen er sendt på vegne af ejer Carsten Ludwig Wollesen. Anmeldelsen blev gjort fuldstændig den 19. november 2026, hvor udtalelse fra Museum Sønderjylland blev modtaget.

Tønder Kommune har i brev af 19. november 2026 accepteret anmeldelsen om skovetablering.

Arealet ligger i ønsket område mht. skovrejsning jf. kommuneplanen for Tønder Kommune. I forbindelse med vurderingen af projektets mulige indvirkning på miljøet, er

[1] Lov nr. 425 af 18. maj 2016 om miljøvurdering af planer og programmer og af konkrete projekter (VVM) jf. lovbekendtgørelse. nr. 4 af 3. januar 2023.

påvirkningen af naturforhold, herunder påvirkningen af arter omfattet af Habitatdirektivets bilag IV, landskabsbilledet og grundvandsressourcerne vurderet.

Tønder Kommune skønner, at etablering af skov det pågældende sted, ikke vil forringe levevilkårene for dyre- og plantearter, omfattet af Habitatdirektivets bilag IV og ligeledes ikke vil ødelægge potentielle levesteder. Der er ikke konstateret forekomst af bilag IV arter eller rødlistede arter på eller i nærheden af området.

Screeningsafgørelsen er ikke en tilladelse, men alene en afgørelse om at projektet ikke er omfattet af krav om miljøvurdering og tilladelse (VVM).

Screeningsafgørelsen bortfalder, hvis den ikke er udnyttet inden 3 år efter den er meddelt, eller ikke har været udnyttet i 3 på hinanden følgende år.

Vurderingen er gennemført med udgangspunkt i ansøgningsskemaet og på baggrund af de miljømæssige forudsætninger, som er gældende på vurderingstidspunktet. Hvis projektet ændres, skal det anmeldes igen, så der kan tages stilling til, om den påtænkte ændring udløser VVM-pligt.

Natura 2000

Tønder Kommune er forpligtet til at vurdere, om et projekt kan påvirke Natura 2000-områder væsentligt. Hvis en væsentlig påvirkning af bevaringsstatus for arter og naturtyper på udpegningsgrundlagene for et Natura 2000-område ikke kan udelukkes, skal der foretages en nærmere vurdering af projektets konsekvenser for området.

Det nærmeste Natura 2000-område er N89 'Vadehavet', som ligger ca. 135 m nord for skovrejsningsområdet. Natura 2000-området indeholder bl.a. habitatområde H90 'Vidå med tilløb, Rudbøl Sø og Magisterkogen', som er beliggende ca. 250 m nedstrøms projektområdet, forbundet ved vandløbet Lillestrøm. Skovrejsningsprojektet vurderes at have en meget lokal påvirkning og kan udføres uden at påvirke omkringliggende vandløb.

Det er dermed Tønder Kommunes vurdering, at den planlagte skovrejsning på en del af matr. 295, Grøngård, Burkal ikke vil have en væsentlig påvirkning på arter og naturtyper på udpegningsgrundlagene for Natura 2000-områder.

Særligt beskyttede arter

Efter § 29 a i Naturbeskyttelsesloven[2] må de dyrearter, der er omfattet af Habitatdirektivets[3] bilag IV ikke forsætligt forstyrres med skadelig virkning for arten eller bestanden. Forbuddet gælder i forhold til alle livsstadier af de omfattede dyrearter.

Der er ikke registreret bilag IV-arter på projektarealet.
Der er inden for en radius på 10 km registreret løgfrø, spidssnudet frø, odder, syd-, vand-, pipistrel-, trold- og brunflagermus.

Projektområdet grænser op til vandløbene Nordøstre Randkanal og Lillestrøm, som begge løber ud i Grønå, hvor der er registreret odder. Odder er primært tilknyttet de større vandløb, som ofte indebærer mere komplekse habitater, som odderen kan bruge som territorium og skjulested. Derudover har større vandløb en større fødetilgængelighed, i form af flere fisk og andre dyre. Da Lillestrøm og Nordre Randkanal nedstrøms løber ud i Grønå, så kan det ikke udelukkes, at arten kan forekomme i vandløbene nær projektområdet. Selve skovrejsningsområdet vurderes ikke at fungere som et habitat for odderen, men grundet afstanden til vandløbene, vil det være muligt, at odderen krydser projektområdet. På den baggrund vurderes det, at skovrejsningsprojektet ikke vil medføre en negativ påvirkning af odderen, idet projektet ikke påvirker artens yngle- eller rasteområder, vandløbene eller forringer områdets økologiske funktionalitet for arten.

Spidssnudet frø og løgfrø forekommer primært i lysåbne og fugtige naturtyper med tilknytning til egnede ynglevandhuller. De tre nærliggende søer er præget af tilgroede brinker, høj vegetation og omkringliggende skovområder. Derudover er projektområdet omgivet af digede vandløb, grøfter og skov uden økologisk sammenhæng til søerne. På den baggrund vurderer Tønder Kommune, at projektområdet ikke udgør et egnet yngle- eller rasteområde for arterne, samt at arten ikke vil påvirkes væsentligt af projektet.

Flagermus findes i hele landet. De holder sig til bygninger, grotter eller træer, som de kan opholde sig i og fouragere i nærheden af. Der fjernes i dette projekt, hverken træer, grotter eller bygninger. Det vurderes derfor, at skovrejsningen ikke vil påvirke flagermus negativt. Rejsning af skov vil på længere sigt kunne have en positiv effekt på flagermus, idet der på sigt vil være flere træer, som de kan bruge som raste- eller ynglested.

Der er ikke registreret rødlistede arter på skovrejsningsområdet.

---

[2] Lov 9 af 3. januar 1992 om naturbeskyttelse, jf. lovbekendtgørelse 927 af 28. juni 2024.
[3] 92/43/EØF. Dir. om bevaring af naturtyper samt vilde dyr og planter (EF-habitatdirektivet)

Skovrejsningen vurderes derfor ikke at have en negativ indvirkning på bestande af beskyttede arter efter Habitatdirektivets bilag IV eller rødlistede arter.

Begrundelse

Efter en konkret vurdering er det Tønder Kommunes afgørelse, at projektet ikke forventes at få væsentlig indvirkning på miljøet, hvorfor projektet ikke er omfattet af kravet om miljøvurdering.

Klage

Afgørelsen kan påklages til Miljø- og Fødevareklagenævnet. Klagevejledning er vedlagt. Klagefristen udløber den 21. december 2026.

Venlig hilsen

Christian Lewke Soós
Miljømedarbejder

Myndighed I - Teknik og Miljø
Wegners Plads 2
6270 Tønder
toender.dk

Klagevejledning – afgørelse om ikke krav til miljøkonsekvensvurdering

Hvad kan der klages over?

Kommunens afgørelse om, at projektet ikke er VVM-pligtigt, kan påklages til Miljø- og Fødevareklage-nævnet. Der kan klages over retlige spørgsmål. Nævnet kan gøre kommunens afgørelse ugyldig, hvis de vurderer, at den meddelte tilladelse er i strid med gældende retsregler.

Hvem kan klage?

- Miljøministeren
- Enhver med retlig interesse i sagens udfald
- Landsdækkende foreninger og organisationer, der som hovedformål har beskyttelse af natur og miljø eller varetagelsen af væsentlige brugerinteresser inden for arealanvendelsen, på betingelse af:
  - At foreningen eller organisationen har vedtægter eller love, som dokumenterer deres formål, og
  - At foreningen eller organisationen repræsenterer mindst 100 medlemmer.

Hvornår er der frist for at indgive klage?

Klagefristen er 4 uger efter, at tilladelsen er offentliggjort på kommunens hjemmeside.

Hvordan klager jeg?

Du kan klage over afgørelsen til Miljø- og Fødevareklagenævnet. Du klager via Klageportalen, som du finder på Klageportalen - Nævnenes Hus (naevneneshus.dk). Du logger på ligesom du plejer, typisk med MIT-ID. En klage er indgivet, når den er tilgængelig for Tønder Kommune i Klageportalen.
For behandling af klager skal du betale et gebyr. Gebyrets størrelse differentieres, alt efter om du er en borger eller en virksomhed/organisation. Privatpersoner skal betale et gebyr på 900 kr. Virksomheder og organisationer skal betale et gebyr på 1.800 kr. Du kan betale gebyret med betalingskort i Klageportalen eller få tilsendt en faktura.

Miljø- og Fødevareklagenævnet skal som udgangspunkt afvise en klage, der kommer uden om Klageportalen, hvis der ikke er særlige grunde til det. Hvis du ønsker at blive fritaget for at bruge Klageportalen, skal du sende en begrundet anmodning til Tønder Kommune. Tønder Kommune videresender herefter anmodningen til Miljø- og Fødevareklagenævnet, som træffer afgørelse om, hvorvidt din anmodning kan imødekommes.

Klagegebyr

Du skal indbetale et gebyr for at få behandlet din klage af Miljø- og Fødevareklagenævnet. Nævnet afviser din klage fra behandling, hvis du ikke betaler gebyret, som beskrevet ovenfor.

Du får dit gebyr tilbagebetalt, hvis:

- klagesagen fører til, at den påklagede afgørelse ændres eller ophæves,
- du får helt eller delvist medhold i din klage eller
- din klage afvises som følge af overskredet tidsfrist, manglende klageberettigelse eller
- fordi din klage ikke er omfattet af Miljø- og Fødevareklagenævnets kompetence.

Udnyttelse af afgørelsen

En klage har som udgangspunkt ikke opsættende virkning. Det vil sige, at kommunens afgørelse kan udnyttes mens klagesagen behandles. Det er dog på egen risiko at udnytte afgørelsen, da den kan omgøres af Miljø- og Fødevareklagenævnet.

Klager kan anmode Miljø- og Fødevareklagenævnet om, at klagen får opsættende virkning.

Domstolsprøvelse

Hvis du ønsker at få kommunens eller klagemyndighedens afgørelse prøvet ved domstolene, skal du anlægge sag inden 6 måneder efter, at kommunens eller klagemyndighedens afgørelse er meddelt.

Uanset om der anlægges retssag, er man forpligtiget til at rette sig efter Miljø- og Fødevareklagenævnet afgørelse, indtil domstolen måtte bestemme andet.

Bilag 1: Oversigtskort

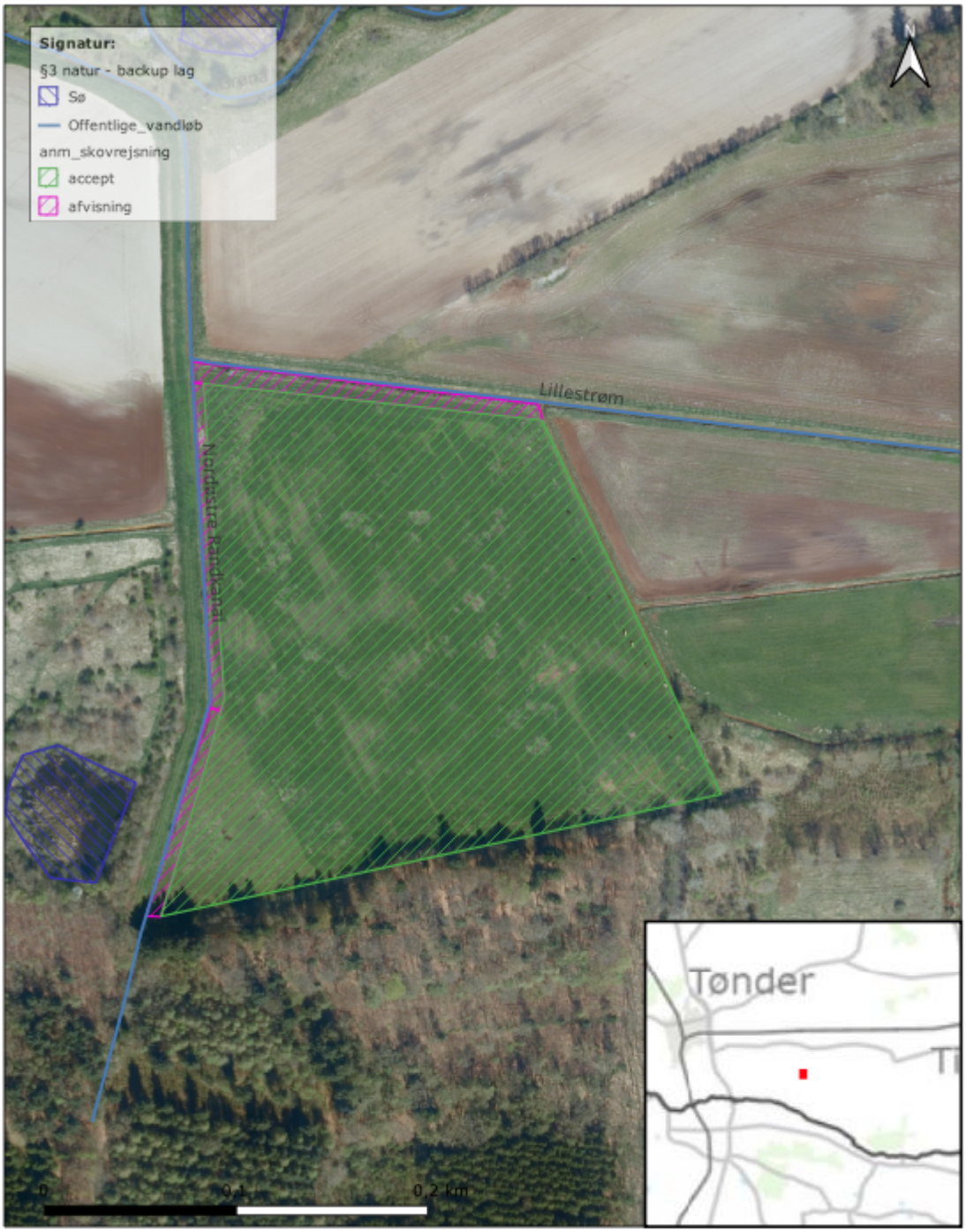

Delvis accept af anmeldt skovrejsning:
Matr. 295, Grøngård, Burkal

Kortet indeholder data af forskellig nøjagtighed og er derfor kun til oversigtsbrug. Kortet kan ikke anvendes ved skelstridigheder. Der tages forbehold for kortets ajourføringsstatus.

Myndighed - Teknik og Miljø

Sagsbehandler: Christian Lewke Soós
Journalnummer: 01.13.23-P19-10-26
Udskrevet den: 17.11.2026

© Tønder Kommune, COWI, SDFE

1:2.500